Noc kostelů živě v televizi Noe (str. 3)
Řeholnice, která milovala guláš a pivo (str. 4)
Nezabouchli jsme za sebou dveře (str. 5)
Medici na ulici (str. 6)
Tichý klenot v centru Brna (str. 7)

12.06.20

# NOC KOSTELŮ *jinak*

WWW.NOCKOSTELU.CZ

okres: Blansko / Brno-město / Brno-venkov / Břeclav / Hodonín / Jihlava / Jindřichův Hradec / Třebíč / Vyškov / Znojmo / Žďár nad Sázavou

Milí přátelé,

mám radost, že vás mohu po roce opět pozdravit při příležitosti – letos již dvanácté – Noci kostelů.

Noc kostelů, která v Brně proběhla poprvé v roce 2009, bude letos – kvůli pandemii koronaviru Covid-19 a s ní souvisejících opatření – jiná. Podle momentální situace otevřeme kostely a modlitebny, nabídneme prohlídky, menší hudební programy, tvořivé dílny pro děti. Letos nově návštěvníky zveme do kostelů a modliteben také prostřednictvím multimediálních prostředků a internetové sítě, přímo na webových stránkách Noci kostelů bude možnost sledovat on-line programy z některých kostelů. Touto formou chceme umožnit účast na Noci kostelů i starším a nemocným lidem.

Televize Noe připravuje také živé vysílání z několika míst naší republiky. Zvláště chceme přiblížit život zajímavých společenství či místa, která jsou návštěvníkům Noci kostelů jen velmi těžce přístupná.

Letos prožijeme Noc kostelů zcela jinak než obvykle, ale věřím, že přesto příjemně.

+Vojtěch Cikrle

***Mons. ThLic. Vojtěch Cikrle***
*diecézní biskup brněnský*

## Program Noci kostelů

str. 9

## Rozhovor s Pavlem Helanem

str. 2

# „Dneska ses moc netrefil, Pájo, všichni jdou na Noc kostelů“

## Rozhovor s Pavlem Helanem

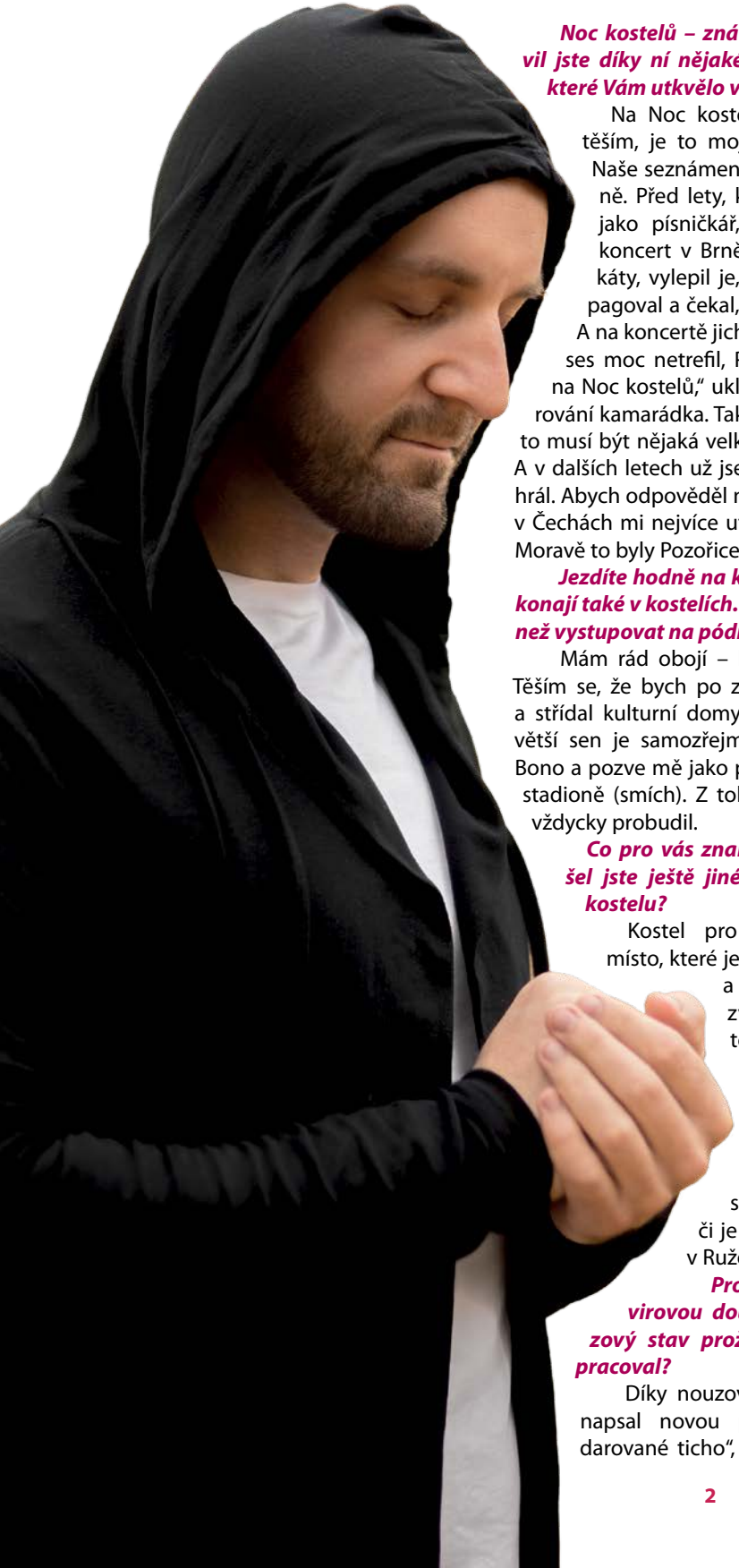

***Noc kostelů – znáte tu akci a objevil jste díky ní nějaké zajímavé místo, které Vám utkvělo v paměti?***

Na Noc kostelů se každý rok těším, je to moje oblíbená akce. Naše seznámení proběhlo kuriózně. Před lety, když jsem začínal jako písničkář, jsem uspořádal koncert v Brně, vytisknul si plakáty, vylepil je, pronajal sál, propagoval a čekal, že přijde 200 lidí. A na koncertě jich bylo 10. „Dneska ses moc netrefil, Pájo, všichni jdou na Noc kostelů,“ uklidnila moje rozčarování kamarádka. Takže jsem věděl, že to musí být nějaká velká a důležitá akce. A v dalších letech už jsem na ní nadšeně hrál. Abych odpověděl na vaši otázku, tak v Čechách mi nejvíce utkvěl Benešov, na Moravě to byly Pozořice.

***Jezdíte hodně na koncerty, které se konají také v kostelích. Je to pro vás jiné než vystupovat na pódiu?***

Mám rád obojí – kostely i pódium. Těším se, že bych po zbytek života hrál a střídal kulturní domy a kostely. A největší sen je samozřejmě ten, že zavolá Bono a pozve mě jako předkapelu U2 na stadioně (smích). Z toho jsem se zatím vždycky probudil.

***Co pro vás znamená kostel? Našel jste ještě jiné místo podobné kostelu?***

Kostel pro mne znamená místo, které je posvěcené, tiché a současně plné zvuku. Je to místo, které pomáhá lidem zanechat starosti venku. Jiné místo tomu podobné? Asi není, snad jen synagoga v Třebíči je krásná. Anebo ta v Ružomberku.

***Prožíváme koronavirovou dobu. Jak jste nouzový stav prožil? Na čem jste pracoval?***

Díky nouzovému stavu jsem napsal novou píseň „Nečekaně darované ticho“, ke které natočila úžasný klip moje partnerka Michaela, jen tak na mobil, přestože nikdy klip netočila. Myslím, že tato doba nás vede k nečekaným věcem. A potom jsem dostal pozvání ke třem přímým přenosům České televize a taky TV Noe, z toho jsem měl obrovskou radost, že nemusím sedět a můžu zase hrát lidem.

***Jak se soustředíte před koncertem?***

Před koncertem zůstávám v tichu nebo v lehkém rozhovoru, důležité je nic velkého neřešit. S cellistou Štěpánem Švestkou si ladíme nejvíce. Rozcvičujeme prsty po nástrojích a u toho se bavíme o tom, jak sekal trávu na chalupě, a já o tom, jak jsem vařil brambory a lososa. A když jsme u těch kostelů, tak velmi často nás přijde uvítat místní kněz, vždy ho prosíme před koncertem o požehnání.

***Kdo vás v životě nejvíce inspiruje, inspiroval?***

Jé, to bude dlouhý seznam, chcete? Tak pěvecky Bono, Chris Martin, Andrea Bocelli, u nás Karel Gott nebo Petr Muk. Každý jiný, každý originál. Jako písničkáře mě inspirovali Honza Nedvěd, Vlasta Redl, Jura Pavlica a Hradišťan. Aktuálně sleduju, jak je šikovný Michal Horák. Textově je pro mne inspirací Leonard Cohen, z naší poezie právě čtu Vítězslava Nezvala. A kytarově? Na YouTube obdivuju Tommyho Emmanuela, ten mě vždycky pohladí po duši. A pak jsou duchovní inspirace, jako C. S. Lewis nebo náš úžasný Vojtěch Kodet.

***Těžké chvíle – máte návod, jak je překonávat?***

Viděno očima světa, odevzdání se je úkon slabosti. Věci přece musíme zvládat sami, mít je v rukou. Odevzdání se Boží lásce je však cesta k velké síle a pokoji. Najednou vidím, že něco dělám a ono to souzní a zapadá. Uprostřed bouře se odevzdávám. To je asi návod na těžké chvíle.

***Jaké jsou vaše nejbližší plány?***

Budu se ženit :). A pak budu zase hrát. Už se moc těším na koncerty a mezitím střádám písně na nové CD. Snad se na podzim všechno rozjede. Zatím se mějte a opatrujte se.

**Pavel Helan** (* 27. srpna 1979 Moravské Knínice) je český písničkář, zpěvák a kytarista. Do povědomí širší veřejnosti se dostal jako jeden z finalistů soutěže Československo má talent v roce 2013. Jeho texty jsou plné optimismu, humoru, ale i vážných témat a hlubších myšlenek.

**Diskografie**

Je(mně) příjemně (2008)
iBůh (2013)
Rapper (2017)

# Bůh dává naději

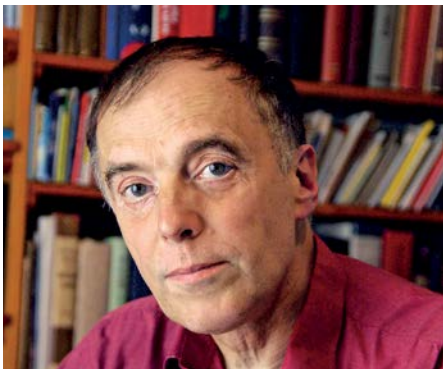

V době, kdy píšu tyto řádky, myslím zejména na ty z vás, kteří jste překročili práh kostela či modlitebny poprvé v životě. Vždyť „Noc kostelů" pořádáme především kvůli vám!

Přál bych si, abyste za prahem církevního prostoru, do nějž jste vstoupili, našli naději, kterou v této době všichni tolik potřebujeme. Ne, nenajdete v nich dokonalou církev. Křesťané mají v mnoha ohledech tytéž problémy jako nekřesťané. Všichni máme tři základní potřeby: potřebu vědět, že nás má někdo rád, potřebu vědět, že náš život má nějaký smysl, a potřebu někam patřit. Rozdíl mezi věřícími a nevěřícími není v tom, že věřící by měli nějaké „duchovnější" potřeby než nevěřící. Rozdíl je v tom, že křesťané uvěřili – nebo se o to alespoň snaží –, že je nad námi Bůh, který jediný může tyto naše základní potřeby naplnit. A to je dobrá zpráva, kterou s vámi chceme sdílet – proto pořádáme Noc kostelů. Ačkoli vás neznáme, jsme si jisti jednou věcí: Bůh vás má rád, Bůh dává vašemu životu smysl a společenství církve je místo, kde se můžete s Boží láskou setkat a kam můžete patřit.

Budeme mít velkou radost, když se rozhodnete Boha hledat. Patrně jste s tím už začali – jinak byste nečetli tyto řádky. Pamatujte ale na to, že my ostatní jsme před vámi jen o krůček napřed. To víte, když se obrátí upovídaný člověk, máte upovídaného křesťana, když se obrátí líný člověk, máte líného křesťana… Nicméně stejně to má cenu, protože Bůh na nás pracuje a mění nás. Tato změna někdy dost bolí, ale tak to bývá s věcmi, které mají nějakou hodnotu. Přejeme vám, abyste našli Ježíše, který nás smiřuje s Bohem a který nás povede životem, pokud se mu otevřeme.

***Dan Drápal***
*emeritní senior Církve Křesťanská společenství*

# Noc kostelů živě v televizi Noe

Začátek přímého přenosu bude v 19 hodin, kdy se propojí moderátor studia s arcidiecézí pražskou, v 19.30 následuje diecéze českobudějovická, ve 20 hodin arcidiecéze olomoucká, ve **20.30 diecéze brněnská**, v 21 hodin diecéze královéhradecká, v 21.30 diecéze plzeňská, ve 22 hodin diecéze litoměřická a ve 22.30 diecéze ostravsko-opavská.

Během čtyřhodinového přenosu budou moci televizní diváci na vysílání reagovat svými postřehy a odpovídat na soutěžní otázky. Vylosovaní výherci obdrží dárkové předměty prezentující danou diecézi.

Z brněnské diecéze se mohou diváci těšit na řadu zajímavých reportáží. Nahlédnou do soukromé kaple biskupa Vojtěcha Cikrleho i do prostor kaplí, které slouží mládeži – na Biskupském gymnáziu ve Žďáře nad Sázavou a na centru života mládeže Mamre v Osové Bítýšce.

Uvidí exkluzivní záběry z nově opravených a zpřístupněných Zahrad pod Petrovem (viz strana 7), kde bude od 20 h probíhat koncert brněnského písničkáře a cellisty Pavla Čadka. Diváci také uvidí odlévání sochy jezuity Martina Středy, která má být v srpnu instalována u jezuitského kostela v Brně. V pořadu se objeví i jedinečné záběry z právě probíhající rekonstrukce barokního klenotu – kostela sv. Markéty v Jaroměřicích nad Rokytnou – nebo záběry z nově postaveného kostela v Brně-Lesné. Nahlédneme za oponu rádia Proglas a do zákulisí mozaikářské dílny v Rajhradě.

# A co zkusit dovolenou na faře?

Letošní mimořádná situace vybízí k trávení dovolené v České republice. Možnost ubytování a prožití klidné dovolené nabízí kromě hotelů a penzionů také farní budovy. Tento typ ubytování si oblíbily především rodiny s dětmi. Novinkou je fara sv. Petra a Pavla v malé obci Žďárec, která se nachází v malebném podhůří Českomoravské vrchoviny. Budova, která v minulých letech prošla rekonstrukcí, nabízí dva pokoje se samostatnou koupelnou a WC, vybavenou kuchyní, společenskou místnost s krbem a prostorný dvůr s venkovním posezením. Celková kapacita objektu je 10 lůžek. Ubytování na této faře poskytuje soukromí a klid. K vycházkám a výletům je vhodná krásná okolní příroda, kterou tvoří lesy a členitý terén vymodelovaný říčkami Bobrůvkou a Libochůvkou. Při toulkách přírodou lze spatřit několik zřícenin někdejších hradů a množství přírodních zajímavostí. V blízkosti Žďárce se nachází také poutní místa Porta coeli v Předklášteří u Tišnova a Svatá hora u Křižanova, památník sv. Zdislavy v Křižanově a turisticky atraktivní hrad Pernštejn.

Informace a rezervace *www.farazdarec.cz*.
Další možnosti ubytování na farách *www.cirkevnituristika.cz*.

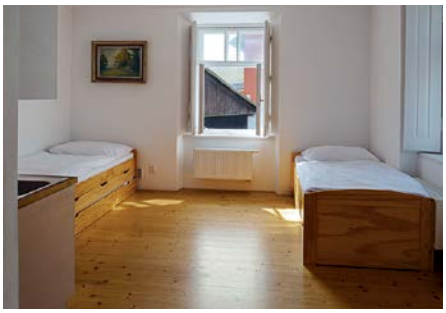

# Brno a jeho chrámy

Brno je po mnoho let kulturní mozaikou, kde se stýkali a stýkají lidé různých národností i náboženství. V jeho středu a širším centru můžeme potkat židovskou synagogu, kostely církve pravoslavné, evangelické, řecko- i římskokatolické. Kromě katedrály, baziliky, kostelů a chrámů k těmto místům modlitby patří i menší kostelíky a kaple. K poznání všech těchto míst zve projekt Brno a jeho chrámy.

**Od 15. června do 15. září** od úterý do soboty se otvírají brány vybraných kostelů v centru Brna – těch, které jsou běžně k prohlídkám uzavřeny. Kromě pravidelně otevřených kostelů je pak možné navštívit komentované prohlídky či přednášky, které se týkají brněnských chrámů i významných osobností spojených s církví.

*www.ticbrno.cz/brnoajehochramy*

# Řeholnice, která milovala guláš a pivo

Rázná řeholnice a rodačka z Brna, která si ráda dávala pivo a guláš ve vídeňském hostinci, se stala patronkou nově postaveného kostela v Brně-Lesné.

Od roku 1919 pracovala jako sestra na operačním sále v nemocnici v Mödlingu, kde si brzy získala značnou autoritu a byla známá a oblíbená jako vynikající zdravotnice, obětavá pomocnice i moudrá rádkyně. V řeholním společenství hrála na harmonium, vedla pěvecký sbor a organizovala různé slavnosti. Po nástupu nacistů k moci zavěsila na nově otevřené oddělení nemocnice do všech pokojů kříže a odmítala je odstranit. Svou přímostí a důsledností v obhajovaní víry a práva si v nacistech získala nepřátele. V prosinci 1941 našel jeden esesácký lékař za podivných okolností (pravděpodobně šlo o nastraženou past) papír s posměšnou a varovnou básní proti nacistickému režimu, od které si prý sestra pořizovala kopie. Po jeho udání byla sestra Marie Restituta Kafková na Popeleční středu 18. února 1942 zatčena gestapem přímo na operačním sále. Třináct měsíců byla vězněna u Zemského soudu ve Vídni, z toho pět měsíců v cele smrti. Starala se o své spoluvězeňkyně a snažila se jim ulehčit jejich stav, byla pro ně svědectvím křesťanské lásky a víry. Popravena byla 30. března 1943.

***R. D. Mgr. Pavel Hověz***
*farář v Brně-Lesné*

## Půllitr na kostele!

Fasádu nového kostela na Lesné zdobí několik symbolů lidského života a činností – koloběžka jako znak zábavy, džbánek piva, divadelní maska znázorňující umění aj. Všechny tyto skutečnosti jsou požehnány a posvěceny Kristovou obětí, která se na druhé straně zdí, v prostoru kostela, při každé bohoslužbě zpřítomňuje. Od oltáře a svatostánku vycházejí neviditelné, neměřitelné a přesto skutečné duchovní paprsky požehnání pro okolní svět, pro naše sídliště.

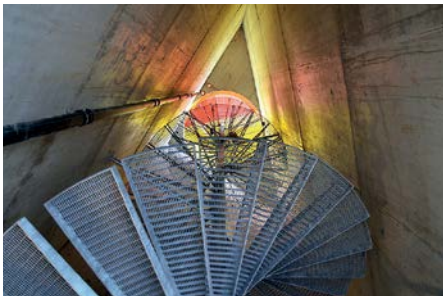

# Víra v sílu modlitby

Dne 27. října roku 1981 prožilo 130 obyvatel Charitního domova na Moravci nečekaný přepad. Stovka členů státní tajné policie (StB) za asistence uniformovaných členů Sboru národní bezpečnosti (SNB) obsadila všechny budovy a chodby a prováděla důkladnou prohlídku jednotlivých pokojů spojenou se zabavováním náboženské literatury. Do mého pokojíku *(P. Ambrože*, poznámka redakce)* vrazilo šest mladých mužů s náčelníkem a se slovy „My vám tady uděláme důkladnou prohlídku" se dali do rabování. Šmahem brali knihy z přihrádek, házeli je do košů na prádlo a odnášeli pryč.

*Socha sv. Zdislavy v Křižanově. Autorem je sochař Otmar Oliva.*

Náčelník otevřel skříň, kde jsem měl uloženy všechny studie o paní Zdislavě z Lemberka, tematické historické dokumenty, a také kopie 36 prosebných listů biskupů a věřících Svatému otci o svatořečení blahoslavené Zdislavy. Když náčelník vytáhl svazek těchto prosebných listů, řekl: „Tohle si taky vezmeme!" a položil ho na stůl. V té chvíli se mi srdce sevřelo bolestí: „Blažená Zdislavo, pomoz!" Důvěrná modlitba v síle Ducha Svatého Utěšitele mě posilovala celou dobu tohoto bezohledného rabování. V duchu jsem se silnou vírou vyslovil také 24. verš žalmu 69 (68) „Dej, ať se jim zatmí v očích, aby neviděli! Jejich bedra ustavičně zbavuj síly!"

V tu chvíli se chtěl náčelník sklonit k mé dolejší skříni a z ní brát další spisy. Ale náhle se vztyčil, prohnul, zasténal a chytil se rukama za páteř. Poručil mladšímu kolegovi: „Podívej se tam sám!" Obrátil se ke stolu, kde ležely zabavené prosebné listy o svatořečení blahoslavené Zdislavy, a nečekaně rozhodl: „Tohle vrátíme!" Sám listiny vzal a položil zpátky na původní místo. Velice se mi ulevilo.

Před Bohem vyznávám pravdivost této obdivuhodné příhody, která mě nesmírně utvrdila ve víře v sílu modlitby. Utvrdila mě tehdy i v přesvědčení, že blahoslavená paní Zdislava bude najisto svatořečena. Dnes už víme, že Svatý otec Jan Pavel II. ji 21. května 1995 v Olomouci kanonizoval a 24. října v roce Velkého jubilea 2000 ji prohlásil za patronku litoměřické diecéze.

V roce 2020 uplynulo dvacetpět let od chvíle, kdy papež Jan Pavel II. svatořečil v Olomouci křižanovskou rodačku paní Zdislavu. Žena z úsvitu našich dějin, která se narodila před osmi sty lety, má neobvyklé atributy. Tak obyčejné, až to zaráží, a přece tak vzácné. Totiž manžela, děti a bližní, kteří potřebují pomoc. Všechny tyto atributy je dnes možné chápat jako provokaci. Provokací je i její smýšlení, které vycházelo z hluboké zbožnosti.

*Mons. Vojtěch Cirkle*

** Dominikán P. Ambrož Bohumil Svatoš se narodil 7. června 1913 v Popovci a život zasvětil přípravě procesu svatořečení Zdislavy z Lemberka.*

# Nezabouchli jsme za sebou dveře

Nacvičovali jsme u naší kamarádky divadelní hru. Nikdy jsme ji nakonec nehráli, ani nikdo jiný, a přesto to je nejdůležitější hra mého života. Uviděl jsem tam krásnou dívku. Na první pohled se mi moc líbila a já s ní chtěl okamžitě chodit. Bylo nám čerstvě sedmnáct a byla z toho velká láska, obrovský dar.

Jako dítě jsem nebyl pokřtěný a do kostela mě jako dítě nevzali. Nebyl jsem nevěřící, nevím, čím to bylo způsobeno. Vnímal jsem Boží existenci. S některými spolužáky na gymnáziu jsme na toto téma vedli náruživé debaty rád na ně vzpomínám, jak jsem bez jakéhokoliv vzdělání obhajoval svoje přesvědčení. Moje víra byla v zárodku. Se svou budoucí ženou jsem se rozvíjel ve své víře a před svatbou jsem přijal svátost křtu.

Chodili jsme spolu tři roky, nádherné roky.

Jeden moment chci z této doby ještě zmínit. Když jsem začal studovat vysokou školu – 200 km od domova –, měl jsem pocit, že je férové se rozejít, že to je nová etapa, kterou bychom měli jít každý sám. Když jsem to udělal, v ten moment jsem věděl, že je to špatně. Patřili jsme k sobě a já už to teď věděl. Jsem mamlas, ublížil jsem své dívce – a ne naposled.

V létě 1984 jsme přijali svátost manželství. Já ještě studoval, manželka pracovala a společně jsme začali budovat naši rodinu. Narodily se nám postupně dvě holčičky a po vojně jsem začal pracovat jako učitel na učilišti v blízkém městě.

To byla doba, kdy jsme byli pozváni do společenství rodin, kdy jsme se vzájemně názorově ovlivňovali s vrstevníky ve farnosti a podnikali řadu aktivit – olympiádu, vydávání samizdatového časopisu, víkendová setkávání mladých v modlitbě apod.

Čekali jsme další dítě, když přišla sametová revoluce, která nás strhla obrovským, netušeným závanem svobody. Radovali jsme se a já (manželka byla s dětmi) se ocitnul v centru dění našeho města.

Narodila se nám holčička a já jsem byl kooptován jako místopředseda Národního výboru, v listopadu 1990 jsem se pak stal starostou. To trvalo do roku 1998. Období plné očekávání a také

nasazení. Narodily se nám další tři děti. Už jsem to psal – jsem mamlas. Nechal jsem se strhnout svojí pýchou a důležitostí. Byli jsme nezkušení a já měl pocit, že všechno zvládnu. Žena cítila moje, naše limity, ale já ne. Byly mezi námi věci, které jsme dlouhodobě neřešili, nemluvili jsme o nich.

Pak přišla moje nevěra, mé ochladnutí ve víře, sobectví, hádky, dlouhé roky vzájemného nepochopení. Ublížil jsem svým nejbližším. Odešel jsem z domova.

Možná v tom byla určitá podobnost jako v době, kdy jsem začal studovat VŠ. Manželce jsem tehdy řekl: „Odcházím, abych se mohl vrátit." A myslel jsem to vážně.

V té době jsem pracoval v bance na vysokém postu. Banka přišla o licenci a její vedení bylo obviněno z neplnění povinností při správě cizího majetku. Byl jsem zatčen a strávil dva dny ve vězení – slušná šleha. Kromě toho jsem byl najednou bez práce. Prožíval jsem to tehdy útrpně – jako velkou nespravedlnost. Nic jsem přece neprovedl. Ovlivnilo to moji další kariéru politika. Stáhl jsem se z veřejného života. Všechno bylo v troskách a mám za to, že mojí vinou.

Přesto dnes tento moment beru pozitivně – jako něco, co mne probralo a pomohlo zachránit.

Vrátil jsem se po několika týdnech domů. Víra, odpuštění, láska, věrnost a nesmírná velkorysost mé ženy, to byly Boží doteky, které nám daly sílu ke smíření se se sebou samými, s Bohem a vzájemně. Jako zásadní vidím v tom, že i když to bylo nesmírně těžké dlouhé období a řekli jsme si ledacos, nikdy to nebylo s nenávistí, neponižovali jsme se a neublížili jsme si urážkami.

Pomalu jsem se vracel do Boží náruče. Začal jsem chodit do kostela, to byla moje další konverze, a za nějaký čas jsem šel ke generální zpovědi. Spadlo to ze mne, i když do dneška mám výčitky. Z manželky cítím velkou sílu a tehdy jsem si uvědomil, co jsem mohl ztratit a jak jsem ji ublížil.

Věci vzaly úplně jiný obrat. Má žena mi začala dělat ve firmě asistentku a myslím si, že to byl docela zásadní moment v našem vztahu. Viděli jsme se při práci, do té doby já byl v luftu a ona stále doma. Měli jsme další společná témata a to nám určitě pomohlo. Pak manželka přišla s tím, že je těhotná, narodil se nám chlapec a prožíváme období – 16 let – postupně blíž a blíž Ježíši. Nádherná doba, nádherný čas.

Milost a milosrdenství Boží je nekonečné a nám, mně, bylo dáno měrou vrchovatou. Došlo mi, jak moc jsem ublížil těm, kteří jsou mi po Bohu nejbližší. Málem jsem rozbil to nejcennější – lásku svých bližních.

Máme společnou víru, milujeme se, podporujeme se, jsme rodiče, prarodiče, staráme se o naše rodiče, pracujeme a snažíme se být co nejblíž našemu Ježíši. Jsme naplněni láskou. Přes všechny ty chyby (já jsem přece mamlas) to stojí za to a nás to naplňuje.

# Medici na ulici

**S propuknutím pandemie vznikla řada nových projektů, které pomáhají druhým. Zaujal mě projekt Medici na ulici, který jsem mylně považovala za jednu z nově vzniklých iniciativ. Při bližším pátrání po jeho činnosti jsem zjistila, že v Česku funguje již několik let. Kromě Prahy pomáhá lidem bez domova i v Brně. Na otázky, co tato služba obnáší a jak probíhá v době pandemie koronaviru, mi odpověděl Michael Král, jeden z brněnských mediků na ulici.**

***Od kdy působíte v Brně?***

Brněnské „Mediky na ulici" jsme s kamarády založili v září 2019, po vzoru Prahy, kde tato skupina působí už několik let.

***Co tě motivovalo do toho jít?***

Lákalo mě využít svoje znalosti k pomoci druhým už během studia, krom toho „pouliční medicína" je pro mě nesmírně přitažlivý a komplexní obor s nádechem dobrodružství, takže možnost pomáhat v takových podmínkách, tak odlišných od nemocničních, pro mě byla neodolatelná výzva.

***S jakými pocity jsi poprvé vyrazil do terénu?***

Bylo to po několika měsících příprav, takže s velkým nadšením a taky s pocitem, že všechno vím, zvládnu, nic mě nepřekvapí… Ale naštěstí se na ulici stane člověk velmi rychle alespoň trochu pokornějším.

***Měl jsi na začátku nějaké obavy? Naplnily se některé z nich?***

Na začátku jsem právě žádné obavy neměl, až postupem času jsem si uvědomil, že i provádění velmi základního ošetření je zodpovědná a potenciálně nebezpečná činnost, a je třeba k ní dle toho přistupovat.

***Co tato pomoc obnáší?***

Naše vize byla zajistit základní ošetření těm, kteří z různých důvodů do nemocnice nechtějí nebo nemohou, což zahrnuje převážně péči o nejrůznější zranění a chronické rány, hnisavé kožní infekce, dle našich vědomostí se také snažíme poradit s dalšími zdravotními problémy. Do budoucna bychom rádi více spolupracovali s nemocnicemi, myslíme si totiž, že rozvinutá pouliční medicína může ušetřit mnoho problémů, se kterými se nyní v situaci „bezdomovec v nemocnici" potýkají obě strany.

***Přednáška Lidé bez domova a zdravotní péče se uskuteční 12. 6. od 20 h v brněnském kostele sv. Michala, Dominikánské náměstí.***

***Co nejkurióznějšího jsi ve službě zatím zažil?***

Prostředí, ve kterém působíme, je samo o sobě velmi specifické, takže kuriózní je pro nebezdomovce skoro všechno – tyto zážitky ale nejsou vždy pouze pozitivní, často spíše poukazují na hlubší problém. Například situace, kdy jsem ošetřoval veliký bércový vřed plný červů, což byla sice z medicínského hlediska veliká kuriozita a zajímavý případ, ale horší bylo si uvědomit, že je toto vůbec možné v naší společnosti.

***Jak na tebe reagují sami lidé bez domova?***

Většinou velmi dobře, byli velmi překvapeni, že někdo přišel se zdravotní péčí za nimi, takže si nás myslím celkem oblíbili a velmi rychle si zvykli za námi chodit se svými problémy.

***Sloužíte v době pandemie?***

Hodně jsme si toho přibrali, nyní

máme 3× týdně směnu, během které obejdeme nově vzniklá centra pro lidi bez domova, a to denní centrum na Vlhké, v Židenických kasárnách a stanové městečko v Anthroposu. Je to sice náročné, ale zase je to ideální příležitost dostat se k většině brněnských bezdomovců, a i pro nás to je obrovská zkušenost. Základ naší práce zůstal stejný, navíc jsme se ještě podíleli na testování na koronavirus u lidí bez domova. Složité bylo hlavně ze začátku pandemie zajistit pokračování naší práce za předepsaných bezpečnostních opatření a sehnat si ochranné pomůcky, ale i to se nakonec zvládlo a nebyli jsme nuceni službu přerušit.

***Jak vnímají hrozbu nákazy Covidem lidé bez domova?***

Myslím, že vnímají docela silně, ale protože se většina z nich se potýká s pro ně mnohem závažnějšími existenčními krizemi, tak asi ne tak moc jako většinová populace. Spíš bych rád upozornil na vedlejší účinek pandemie týkající se bezdomovectví, a sice, že začátkem karanténních opatření se na ulici dostalo kvůli nim mnoho zahraničních dělníků, kteří zde pracovali na černo, a tedy bez nějaké právní ochrany. Obávám se, že po skončení opatření už budou životem na ulici tak poznamenáni, že budou mít velký problém se vrátit zpět.

# Tichý klenot v centru Brna

V červnu se veřejnosti otevřou nově zrekonstruované prostory zahrad pod Diecézním muzeem na Petrově 1. Nabídnou novou expozici sakrální architektury brněnské diecéze i kulturní program.

Expozice muzea má dvě části. První část je venkovní a během následujících let představí celkem 24 zajímavých sakrálních staveb z období 13.–18. století v naší diecézi. Venkovní instalace bude postupně obměňována. Druhá část je v působivých nově rekonstruovaných prostorách hospodářského zázemí. V této části jsou představeny jednotlivé slohy – románský, gotický a barokní, a to nejen na textových a obrazových panelech, ale především na kamenných fragmentech a modelech, stejně jako na papírových struktivních modelech staveb. Tyto papírové modely dodala fakulta architektury Vysokého učení technického v Brně. Děti si pak mohou z molitanových kostek poskládat jednoduchý půdorys původního petrovského kostela.

Na červenec a srpen chystá Diecézní centrum mládeže akci **Chill out pod Petrovem**. Zahrnuje několik večerů s pestrým kulturně-společenským programem, jako jsou koncerty, promítání filmů, beseda u cimbálu aj.

Na léto jsou pro děti připraveny příměstské tábory, při nichž se zábavnou formou seznámí s muzeem jako institucí i s jeho zajímavými exponáty.

***Martin Motyčka***
*ředitel Diecézního muzea*

*Nové schodiště zpřístupňuje Zahrady pod Petrovem od katedrály*

# Zahrady pod Petrovem 1

koncert
Pavla Čadka

Zahrady
pod Petrovem 1
12. 6. ve 20 h

chill out
pod Petrovem

ČERVENEC—SRPEN 2020
hudba • filmy • zábava • relax

# Pojeďte do kostela na kole!

Chodíte v neděli do kostela? Jezdíte rádi na kole? Šlápněte do pedálů a v září propojte obě dvě aktivity. O víkendu 19.–20. září se můžete připojit k již 13. ročníku ekumenické celorepublikové akce **Do kostela na kole**.

„V neděli jsou kostely doslova obleženy auty. Jejich majitelé si však často ani neuvědomují, jak hodně jejich, jistě velmi praktický pomocník, škodí životnímu prostředí," uvádí Marek Drápal, organizátor akce. Vyměnit na jednu návštěvu chrámu automobil za kolo může být prvním krokem ke změně našeho myšlení a převzetí zodpovědnosti za prostředí kolem nás. Ostatně nás k tomu vybízí papež František v encyklice Laudato si'. Uvidíte známé ulice z jiného úhlu, a protože v neděli bývá na ulicích klid, uslyšíte i zpěv ptáků. Například katedrální farnost Moravská Ostrava již několik let spojuje tuto akci s výletem do okolí. Po mši vyrazí skupina farníků i s dětmi po předem naplánovaném okruhu.

„Pokud se rozhodnete připojit a ve vyhlášeném termínu jet do kostela na kole, můžete se zaregistrovat na webu *www.dokostelanakole.cz/registrace*. Uvítáme, pokud nám zašlete fotografie zachycující průběh akce. Každý fotograf pak bude zařazen do slosování o ceny. Nezapomeňte ale na povinnou jízdní výbavu," zve k účasti na akci organizátor.

Akci vyhlašuje Ekologická sekce České křesťanské akademie, Česká křesťanská environmentální síť a poradní odbor pro otázky životního prostředí při Synodní radě ČCE. Jejím smyslem je propagovat cyklistickou dopravu, která je spolu s chůzí šetrnější, levnější, zdravější a na kratší vzdálenosti dokonce statisticky rychlejší než automobilová doprava.

***Magdaléna Kocychová***

# Jak mě Bůh učil zacházet s časem

Asi bych začal tím, že jsem jako malý nesnášel chodit do kostela. Něco jako modlitba u mne neexistovalo a neřekl bych, že jsem křesťan. V době, kdy mi bylo 13–14 let, se mě Bůh na jedné křesťanské akci dotkl a já jsem s ním začal žít intenzivně svůj život. Kromě jeho lásky, kterou jsem od té doby zakoušel a která měnila moje postoje, mě také Bůh učil.

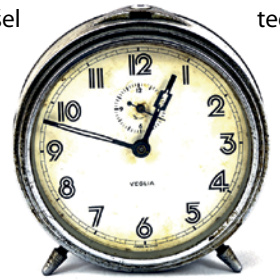

Jednou jsem měl zvláštní sen. Zdálo se mi, že jsem byl ve třídě jen já a učitel. Psal jsem na tabuli, ale už jsem potřeboval odejít, již nevím kam, ale bylo to důležité. Učitel však trval na tom, ať zůstanu a dopíšu to. Sledoval jsem hodiny na stěně a říkal si, že když vyjdu rychlou chůzí, tak to stihnu. Učitel však říkal, ať pokračuji. Věděl jsem, že kdybych teď odešel, ještě bych to možná během stihnul, ale rozhodl jsem se práci dodělat, smířený s tím, že to nestihnu.

Dopsal jsem. Učitel se usmál, ačkoliv jsem za celou dobu neviděl jeho tvář, řekl „výborně" a hodiny se začaly přetáčet dozadu. Najednou jsem měl čas jít tam, kam jsem potřeboval. Tabule byla smazaná a učitel nikde. Ucítil jsem „Boží stopu" a vzbudil se… Přemýšlel jsem nad tím a došlo mi, že čas, který jsem ve snu učiteli (Bohu) věnoval, se mi několikrát vrátil. Uvědomil jsem si, že pokud si na Boha najdu čas, On mi ten čas mnohonásobně vrátí.

*Jan Pavel, 17 let*
*(jméno bylo změněno)*


**Proč tu vlastně jsem?**

Jde v životě ještě o víc?

Jaký je smysl života?

Existuje Bůh?

Může mi křesťanství něco nabídnout?

**KURZY ALFA**

***pro každého, kdo hledá, přemýšlí a ptá se po smyslu života…***

Alfa

**Co je to kurz Alfa?**

10 večerů v přátelském prostředí
vše bezplatně a nezávazně
začíná se teplou večeří, poté zákusek s kávou
následuje tematická přednáška (cca 30 min.)
a diskuse k tématu v menších skupinkách
1 společný víkend

**Poznej nové přátele! Přijď zažít kurz Alfa! www.kurzyalfa.cz**

# Program Noci kostelů 2020 podle okresů

Přehled zapojených míst brněnské diecéze s nabídkou více než 200 programů je řazen abecedně. Vzhledem k tiskové uzávěrce (k 15. 5. 2020) a vlivem aktuálních protiepidemických opatření může dojít ke změnám v programové nabídce. Aktuální informace jsou k dispozici na www.nockostelu.cz.

*koordinační tým Noci kostelů*

## Okres Blansko

**1 Adamov, kostel sv. Barbory, ulice U kostela**
*www.adamov.name*
**vlak IDS JMK S2, zast. Adamov-zastávka**
17.30–20 h program pro děti v okolí kostela
18–20 h volná prohlídka
21.30 h možnost komentáře ke Světelskému oltáři, poté odborný výklad (historie, kompozice)
20 h, 22–22.30 h hudební pořad, na závěr modlitba zpěvem

**2 Blansko, kostel sv. Martina, Komenského 14**
*www.farnostblansko.cz*
**vlak IDS JMK S2, zast. Blansko-město**
15–17.45 h výtvarný workshop v areálu farní zahrady (spolupráce se ZUŠ Blansko, téma Bible, Žalm 104)
16.30 h vystoupení farní scholy Martini Band
17.15 h modlitba růžence, 17.45 h mše svatá
22 h zakončení večera
18.45 h výstava s vernisáží prací žáků ZUŠ Blansko k výročí 880 let kostela, 19 h mozaika farních modlitebních společenství (Misijní klubko, Modlitby matek a otců, Chval…)

**3 Blansko, dřevěný kostelík Husova sboru Rodkovského 7**
*www.drevenykostelik.cz*
**vlak IDS JMK S2, zast. Blansko-město**
16–21 h možnost prohlídky s průvodcem, program hudby a slova před kostelem
19–20.30 h koncert Gospel Friends

**4 Brťov-Jeneč, kaple Marie Matky Páně část obce Brťov u Černé Hory**
*www.drevenykostelik.cz*
**autobus IDS JMK 235, 313**
16–21.30 h možnost rozhovoru, seznámení se s historií, zapálení svíce na vlastní úmysl

**5 Černá Hora, kaple Sv. Rodiny, kopec Paseka lesopark Paseka na Zámeckém vrchu, z ul. Svitavská**
*www.drevenykostelik.cz*
16–21.30 h možnost rozhovoru, seznámení se s historií, hry na harmonium, zapálení svíce na vlastní úmysl

**6 Dlouhá Lhota, kostel sv. Bartoloměje (u Lysic)**
16 h zahájení, 20 h společná modlitba, 20.30 h závěr
16.15–18 h divadélko Komedianti na káře, Po stopách sv. Bartoloměje: aktivity pro děti a dospělé
19.30 h audio příběhy pro potěchu duše

**7 Krasová, kaple sv. Klimenta Ochridského (u Jedovnic) č. p. 112 (u Kejnovských)**
*www.farnost.jedovnice.cz*
17–21 h ztišení, meditace, modlitba při svíčkách

**8 Lipůvka, kostel sv. Cecílie**
*www.farnostlipuvka.wordpress.com*
program pro děti, výstava historických fotografií ze života farnosti
18 h varhanní koncert, 20 h vystoupení sboru Nathanael
18.30 h a 19.30 h komentované prohlídky kostela, sakristie, kůru, varhan, zvonice, půdy
21 h společná modlitba a požehnání na závěr

**9 Lysice, kaple sv. Kříže na místním hřbitově**
*www.rkf.lysice.cz*
19–21.30 h možnost prohlídky hrobky rodu Dubských s výkladem

**10 Sloup v Moravském krasu**
**poutní kostel Panny Marie Bolestné**
*www.farnostsloup.cz*
19–22 h možnost prohlídky kostela s komentářem

## Okres Brno-město

**11 Katedrála sv. Petra a Pavla, Petrov**
*www.katedrala-petrov.cz*
**Tram 5, 6, 12 (Šilingrovo náměstí)**
18 h mše svatá, 19 h zahájení Noci kostelů
19.05 h koncert ZUŠ varhanická
20 h, 21.30 h (cca 30 min.) komentované prohlídky katedrály
20.30 h koncert Besedy brněnské (160. výročí činnosti), zazní díla J. Schreiera a J. S. Bacha
22 h Ave Maria: meditace hudby a slova v podání orchestru katedrály a sólistů
23 h velká noční varhanní hudba
00 h závěrečná modlitba a požehnání městu Brnu

**11a Zahrady pod Petrovem, vstup z ul. Petrská**
20–21 h koncert písničkáře P. Čadka
**12 Kapucínský kostel Nalezení sv. Kříže, Kapucínské nám.**
*www.kapucini.cz*
**Tram 1, 2, 4, 8, 9, 10, 12 (Hlavní nádraží)**
17 h mše svatá,18–23 h možnost rozhovoru či ztišení ve světle svící, občasná duchovní hudba
**13 Kostel sv. Michala, Dominikánské náměstí**
**Tram 5, 6, 12 (Šilingrovo náměstí)**
18.05 h slovo o gregoriánském chorálu
18.30 h mše svatá se zpěvy gregoriánského chorálu
19.30 h přednáška Jana Špilara pro manžele, 20 h přednáška Medici na ulici (o zdrav. péči pro lidi bez domova), 20.30 h přednáška o sv. Zdislavě (800 let od narození)
20 h dětský soubor Zobáčci, taneční divadlo MIMI FORTUNAE
22 h varhanní koncert, 23 h adorace
**14 Kostel Neposkvrněného početí Panny Marie, Křenová 21a**
*www.farnostkrenova.cz*
**Tram 8, 10, 12; Trol 31, 33; Bus 47, 49, 64, 67, E76, 77 (Vlhká)**
19.30–22 h volná prohlídka secesního kostela

**15 Kaple Ducha Svatého v Radiu Proglas, Barvičova 85**
*www.proglas.cz*
**Trol 35, 39 (konečná stanice)**
18–22 h prohlídka prostor Radia Proglas, moderátorský a zvukařský workshop, podcastový bar
21.05–23.55 h modlitba večerních chval
**16 Zábrdovice, kostel Nanebevzetí Panny Marie, Lazaretní 1**
*www.zabrdovice.cz*
**Tram 2, 3 (Vojenská nemocnice)**
19–23 h volná prohlídka chrámu
19.30 h, 21.30 h prohlídky s výkladem
20.30 h varhanní koncert
**17 Husův sbor CČSH, Botanická 1**
*www.ccshbrno.czno/botanicka*
**Tram 1, 6 (Antonínská); 3, 11, 12 (Grohova)**
**Trol 32, 34, 36 (Smetanova)**
19 h komorní koncert z děl Vivaldiho, Bacha, Jírovce, Siengera aj.
20 h Biblické písně A. Dvořáka (varhany, zpěv)
22.30 h hudba z vinylových desek na dobrou noc
**18 Blahoslavův dům českobratrské církve evangelické, Lidická 79**
*www.blahoslavak.cz*
**Tram 1, 6 Trol 25, 26 (Pionýrská)**
18.45–23 h projekce ze života sboru, možnost rozhovoru
18 h zahájení, 19 h, 22 h hudba varhan, 20 h hudební pořad MRTVEJ (M. Rejchrt, R. Tvrdík, T. Molnár)
23.30 h závěr s úvahou a modlitbou
**19 Modlitebna Církve adventistů sedmého dne, Střední 10**
*www.brno-stredni.casd.cz*
**Tram 1, 6, Trol 25, 26 (Pionýrská), Bus 67 (Zimní stadion, Sportovní)**
18–21 h výstava, na závěr požehnání
**20 Královo Pole, kostel Nejsvětější Trojice, Božetěchova ul.**
*www.farnost-krpole.cz*
**Tram 1, 6; Trol 30; Bus 41, 42, 44, 53, 70, 71, 84 (Semilasso)**
20–22 h komentované prohlídky kostelních varhan a představení projektu Varhany pro Královo Pole
**21 Lesná, nový kostel blahoslavené Marie Restituty, Nezvalova ul.**
*www.farnostlesna.cz*
**Tram 9, 11 (Čertova rokle); Bus 44, 53, 57, 66, 81, 84 (Halasovo nám.)**
18 h mše svatá, 19–22 h prohlídky kostela
19 h, 21 h audiovizuální pořad o procesu výstavby kostela
20 h, 21.30 h dokument o životě bl. Restituty, patronky kostela
19.30 h, 20.30 h hudební vystoupení farníků
22 h požehnání závěrem

**22 Líšeň, kostel sv. Jiljí, náměstí Karla IV.**
*www.farnostlisen.cz*
**Tram 8 (Líšeň, Mifkova) Bus 58, 78, 55 (Nám. Karla IV.)**
19–21 h možnost prohlídky kostela s průvodcem
**23 Slatina, kostel Povýšení sv. Kříže, Šmahova ul.**
*www.farnostlisen.cz*
**Trol 31, Bus 78 (Krejčího)**
17–20 h možnost návštěvy a prohlídky s komentářem
**kaple sv. Floriána, Přemyslovo nám.**
**Trol 31, Bus 78 (Přemyslovo nám.)**
18–20.30 h možnost návštěvy a prohlídky s komentářem
**kaplička pod Skalkou, Pomezní ul. (zahrádkářská kolonie)**
**Trol 33 (Langrova)**
16–19.30 h možnost návštěvy a prohlídky s komentářem
**24 Komárov, kaple sv. Jana Nepomuckého – Královka, Hněvkovského/Kaštanová ul.**
**Bus 40, 48, 63, 67 (Hněvkovského)**
18 h zahájení a malé vystoupení mladých tuřanských hudebníků
18.20–21 h průběžný výklad o historii
**25 Tuřany, kostel Zvěstování Panny Marie, Hanácká 2**
*www.farnostturany.cz*
**Bus 40, 48, 73, 78 (Hanácká)**
17–20 h tvořivá dílnička pro děti v domečku
18 h mše svatá, 19–23 h možnost prohlídky
19 h vystoupení kvarteta lesních rohů u kaple Zjevení P. Marie
20.30 h komentovaná prohlídka

**26Tuřany, Husův sbor CČSH, Vítězná 1**
*www.ccshturany.cz*
**Bus 40 (Vítězná) 48, 73, 78 (Hanácká)**
18 h vystoupení dětí z Hudební školy Yamaha
19–22 h možnost návštěvy a prohlídky s komentářem

## Okres Brno-venkov

**27 Bílovice nad Svitavou, kostel sv. Cyrila a Metoděje, Tyršova 413**
*www.farnost-bilovice.cz*
17.30 h mše svatá, prohlídka věže, zvonů, hodin do 20 h
18.15–20 h workshop Klement M. Hofbauer v okolí kostela (stanoviště Znojmo, Řím, Varšava, Vídeň)
18.30–20 h výstava malířky J. Ondrušové-Wünschové, varhanní preludace
20–21 h modlitba zpěvem
**28 Blažovice, kostel Nejsvětějšího Srdce Páně**
*www.farnostblazovice.webnode.cz*
18.30 h mše svatá, 19.15–22.30 h krátké hudební ukázky, možnost prohlídky, ztišení a modlitby, 22.30–23 h adorace
**29 Blučina, kostel Nanebevzetí Panny Marie, Komenského 20**
*www.blucina.cz*
18 h mše svatá, 19–21 h volná prohlídka kostela, výstup na kostelní věž, 21 h závěr s požehnáním
**30 Loděnice u Moravského Krumlova, kostel sv. Markéty,**
17.55 h zahájení s vyzváněním zvonů, poté program o svatých z okenních vitráží kostela
18.30 h zpívaná pobožnost k Božímu milosrdenství a mše svatá
19.50 h přednáška K. M. Hofbauer, krajan z Tasovic, apoštol Vídně a Varšavy
21.10–22.15 h zpěvy z Taizé a závěrečné požehnání

**31 Lomnice u Tišnova kostel Navštívení Panny Marie**
*www.farnostlomnice.cz*
17.30–21 h hudební vystoupení, možnost prohlídky, ztišení a modlitby
17.30 h komentovaná prohlídka
**32 Moravany u Brna, kostel sv. Václava, Vnitřní ul.**
*www.farnostmoravany.cz*
18 h úvodní slovo a komentovaná výstava prací žáků místní ZŠ na téma sv. Václav
18.20 h přednáška Proč chválit Boha?
19.15–20.30 h Večer chval s doprovodem místní kapely
**33 Rajhrad, kostel Božského Srdce Páně, Odbojářů 324 (u hospice)**
*www.sestrytesitelky.eu*
19 h přednáška Křesťanské motivy v životě a díle B. Němcové
19–21.30 h návštěva muzea a pokoje Matky Rosy Vůjtěchové, zakladatelky kongregace místních sester
komentované prohlídky mozaikářské dílny Ing. arch. J. Šťasty
**34 Rosice u Brna, kostel sv. Martina, Kostelní 10**
*www.rosice.farnost.cz*
18 h, 19–20 h mše svatá, poté možnost prohlídky kostela, prezentace ze života farnosti
20.30–21 h světelný průvod od kostela ke kapli Nejsvětější Trojice nad městem
**poutní kaple Nejsvětější Trojice, (návrší nad městem)**
20.30–21 h světelný průvod od kostela sv. Martina
21–22 h ztišení k modlitbě při svíčkách, zpěvy z Taizé
**Zámek Rosice: zámecká kaple, Žerotínovo nám.**
18–22 h volná prohlídka, s výkladem v 20 h

**35 Silůvky, modlitebna ČCE (u Ivančic a Dolních Kounic)**
*www.siluvky.evangnet.cz*
**vlak IDS JMK S41**
17–18.30 h hudební pořad MRTVEJ (M. Rejchrt, R. Tvrdík, T. Molnár)
19–20 h Mozky, my a Bible: výstava s vernisáží
20–23 h posezení u ohně s kytarou a občerstvením za kostelem

## Okres Břeclav

**36 Návštěvnický okruh Noc kostelů pro zvědavce – Držte si Klobouky a objevte kostely, kaple a modlitebny Kloboucka** *www.nockostelu.cz*

Klobouky u Brna (kostel sv. Vavřince, kaple sv. Barbory, kostel ČCE), Borkovany (zvonice ČCE, kostel Nanebevzetí P. Marie), Šitbořice, Nikolčice, Diváky, Boleradice, Brumovice (modlitebna ČCE, kostel sv. Antonína Paduánského), Krumvíř (kostel sv. Bartoloměje, kaple sv. Cyrila a Metoděje), Bohumilice (CB, kaple sv. Alžběty), Velké Hostěrádky (evang. kaple, kostel sv. Šebestiána), Mokrůvky

**37–39 Břeclav**
**18–23 h Noc kostelů – tajemství a tajemno: poznávací putování po břeclavských kostelech**

**37 Břeclav, Bílý kostel CASD, Jiráskova 2**
*www.adventisti.cz*
**38 Břeclav, kostel Českobratrské církve evangelické, nám. Svobody**
*www.ccebreclav.cz*
**39 Břeclav, kostel sv. Václava, nám. T. G. Masaryka**
*www.farnostbreclav.cz*

**40 Horní Bojanovice, kostel sv. Vavřince**
*www.ozvi.se*
18–20 h možnost prohlídky, ztišení, modlitby
**41 Hustopeče u Brna, kostel sv. Václava a sv. Anežky České, Dukelské nám.**
*www.farnosthustopece.cz*
18 h mše svatá
19–20.30 h možnost prohlídky a rozhovoru
19–21.30 h promítání ze stavby kostela
20.30 h zpěvy skupiny Srdce ze Šakvic
21.30 h světelný průvod ke kapli sv. Rocha a modlitba na závěr

**42 Valtice, kostel Nanebevzetí Panny Marie, nám. Svobody**
*www.farnostvaltice8.webnode.cz*
17.30 h mše svatá
18–23 h volná prohlídka kostela
**43 Zaječí, kostel sv. Jana Křtitele, Školní ul.**
*www.velkebilovice.czfarnost/os-1012*
18–22 h možnost prohlídky, ztišení, modlitby

## Okres Hodonín

**44 Dubňany, kostel sv. Josefa, ul. Komenského**
*www.farnostdubnany.cz*
17.50 h slavnostní vyzvánění zvonů, 18 h mše svatá
18.45 h možnost prohlídky, ztišení, modlitby, možnost napsat svůj modlitební úmysl
22 h společná modlitba na úmysly návštěvníků Noci kostelů, požehnání městu a Te Deum
22.30–7.30 h celonoční adorace – možnost soukromé modlitby
7.30 h (sobota 13. 6.) mše svatá na závěr Noci kostelů
**45 Mikulčice, kostely v areálu NKP Slovanské hradiště, Mikulčice-Valy**
*www.masaryk.info/slovanske-hradiste-mikulcice/*
17.30–19 h program na archeologické základně
19–22 h Muzeum na akropoli – Noc kostelů a hudební archeologie

## Okres Jihlava

**46 Brtnice, kostel bl. Juliány z Collalta, Horní Město**
*www.farnostbrtnice.cz*
17 h mše svatá, 18–23 h možnost prohlídky kostela s průvodcem a věže se svícemi
20.30 h promítání filmu v kryptě
**47 Jihlava, kostel sv. Jakuba Většího, Jakubské nám.**
*www.svjakub.cz*
18 h mše svatá
19 h koncert pěveckého sboru Juventus
19.30 h prohlídka kostela s komentářem
19.45 h povídání o premonstrátech
20 h zpívaná modlitba latinského kompletáře závěrem
**48 Jihlava, kostel Matky Boží, ul. Matky Boží**
*www.jihlava.minorite.cz*
program včetně jednotlivých časů na webu farnosti a *www.nockostelu.cz*
**49 Jihlava, kostel apoštola Pavla, Dvořákova ul.**
*www.jihlava.evangnet.cz*
18–22 h možnost prohlídky, rozhovoru, ztišení
20 h varhanní koncert P. Sobotky
**50 Jihlava, kostel sv. Kříže, CČSH, Křížová 4**
*www.ccsh.cz*
20 h, 21 h, 22 h (cca 30 min.) čtení z Bible – neznámé příběhy, písně z doby husitské
**51 Vysoké Studnice, kostel Nejsvětější Trojice**
*www.farnostluka.cz*
18 h mše svatá, poté vstupy varhanní hudby, komentované prohlídky varhan
21.45 h závěrečné požehnání

## Okres Jindřichův Hradec

**52 Dačice, kostel sv. Vavřince, Göthova 152**
*www.farnost.dacice.cz*
18–18.30 h mše svatá v kapli zámku v Dačicích
19–21 h možnost výstupu na věž kostela; výstava gotických obrazů z bývalého františkánského kláštera s komentářem faráře Pezlara
**53 Dačice, modlitebna sboru ČCE, Palackého nám. 58**
*www.telc.evangnet.cz*
18.30–20 h volná prohlídka, promítání krátkého filmu „Stopami tichých v zemi"
program též v kostele ve Velké Lhotě

## Okres Třebíč

**54 Jemnice, kostel sv. Stanislava, nám. Svobody**
*www.farnostjemnice.cz*
19–21 h hudba, zpěv, meditace v podání sboru mládeže JeFaM
**55 Jemnice, kostel sv. Víta, ul. U Kláštera**
*www.farnostjemnice.cz*
21–22 h nešpory a četba Bible s výkladem
**56 Jemnice-Podolí, kostel sv. Jakuba St., Na Pořadí 345**
*www.farnostjemnice.cz*
17.30 h májová pobožnost, 18 h mše svatá s hudebním doprovodem místního sboru
**57 Stařeč, kostel sv. Jakuba St., Jakubské nám.**
*www.farnoststarec.cz*
17 h mše svatá, 18–22 h prohlídka kostela s výkladem, výstup na věž, hudební koncert, večerní adorace
**58 Třebíč, kostel Českobratrské církve evangelické, Bráfova 33**
*www.trebic.evangnet.cz*
18–18.20 h Boží slovo a modlitba
18.45–19.20 h hudební vystoupení: zpěv, kytara, housle, basa…
19.30–23 h prohlídka kostela a fary, příležitost k rozhovoru
21–22.30 h promítání filmového dokumentu Švédská teorie lásky (Jeden svět)
**59 Třebíč-město, kostel sv. Martina, Martinské nám.**
*www.trebicmartin.cz*
18–22 h hudba varhan, možnost prohlídky, slovo faráře, zamyšlení o současné situaci, úkol pro děti

## Okres Vyškov

**60 Hrušky, kaple Panny Marie Sněžné, Hrušky 166**
*www.obec-hrusky.cz*
18.45 h přednáška o historii kaple
19 h, 19.45 h, 20.45 h prohlídka kaple a fotografií z akcí
19.30 h, 20.30 h varhanní hudba v podání M. Hladké
21 h video z odlévání zvonů, beseda o zvonech
21.30 h nešpory, zvonění a závěrečné požehnání
**61 Rousínov, kostel Cyrila a Metoděje (bývalá synagoga) V uličkách 7 (vchod z ul. Skálova, vedle parkoviště)**
*www.drevenykostelik.cz*
16–21.30 h možnost rozhovoru, seznámení se s historií, hry na varhany, zapálení svíce na svůj úmysl

## Okres Znojmo

**62 Hostěradice (u Miroslavi), kostel sv. Kunhuty**
*www.farnost-hosteradice.cz*
17–18 h přednáška o památkách a životě v Istanbulu a Římě (farář J. Dvořák), prezentace z národní pouti do Svaté země
**63 Moravský Krumlov-Rakšice, kostel sv. Vavřince, Havlíčkova ul.**
*www.farnost-mkrumlov.cz*
program včetně jednotlivých časů na webu farnosti a *www.nockostelu.cz*
**64 Trstěnice, kostel Povýšení sv. Kříže**
*www.farnost-hosteradice.cz*
19–20 h přednáška o památkách a životě v Istanbulu a Římě (farář J. Dvořák)

**65–70 Znojmo**
**18–23 h možnost prohlídek kostelů s průvodcovskou službou**
*www.farnostznojmo.cz*

**65 Znojmo, kostel sv. Alžběty, Vídeňská třída**
**66 Znojmo, kostel sv. Jana Křtitele, Masarykovo nám.**
**67 Znojmo, kostel sv. Kříže, Dolní Česká 3**
17 h mše svatá
**68 Znojmo, kostel sv. Michala, Jezuitské nám.**
**69 Znojmo, kostel sv. Mikuláše, Mikulášské nám.**

**70 Znojmo, Svatováclavská kaple, Mikulášské nám.**
**71 Znojmo-Louka, kostel sv. Václava, Loucká ul.**
*www.farnostlouka.cz*
17 h mše svatá, 18 h koncert Znojemské žestě a hosté
18–22 h individuální prohlídky kostela, krovů, varhan, věže a zvonů, románské krypty a kaple sv. Šebestiána

výstava liturgických předmětů, info panelů a fotografií z dění ve farnosti, možnost rozhovoru
Hrajeme si na louce – poznávací hra (nejen) pro malé návštěvníky
18.30 h, 21 h komentované prohlídky areálu, ve 20 h i varhan
19.30 h, 20.30 h (cca 30 min) barokní a renesanční hudba v podání souboru Musica Antiqua při HŠ YAMAHA Znojmo
21.30–22 h (nejen) varhanní preludování

## Okres Žďár nad Sázavou

**72 Borovnice, kostel Českobratrské církve evangelické (u Jimramova)**
*www.ccedankovice.cz*
18.30–19 h zahájení a prohlídka kostela s průvodcem
19–20 h bohoslužby, poté závěr a požehnání

**73 Daňkovice, kostel Českobratrské církve evangelické (u Jimramova a Sněžného)**
*www.ccedankovice.cz*
18 h zahájení a bohoslužby
18.50 h netradiční prohlídka kostela s výkladem
19.30–20 h historický dokument o pečení chleba na Vysočině

**74 Jimramov, evangelický kostel, ul. Hliník**
*www.jimramov.evangnet.cz*
17 h úvod a vystoupení pěveckého sboru Jakoby z Dalečína a hostů
19–20 h varhanní koncert
20.30–21 h vystoupení ženského pěveckého sboru ZEVL
21.30 h Král Doubek: zhudebněné texty básníků Máchy, Heineho, Rimbauda v podání folkaře J. O. Tomáše
21.50 h ztišení a modlitba na závěr
výstavy: fotografie O. Stráníkové s vernisáží
čajové sáčky a cukry s dětským tvořením
možnost individuální a komentované prohlídky kostela

**75 Osová Bítýška, kostel sv. Jakuba Staršího**
*www.osovabityska.farnost.cz*
18 h mše svatá, 18.45–19.30 h povídání o historii kostela

**DCŽM MAMRE, kaple sv. Jana XXIII.**
*www.mladez.biskupstvi.czmamre*
19–20 h možnost návštěvy kaple, v 19.30 h komentovaná prohlídka

**76 Stránecká Zhoř, kaple sv. Bernarda z Clairvaux na zámku, (u Měřína)**
*www.zamekstraneckazhor.wgz.cz*
18–22 h komentované prohlídky, výstavy: Rok Bible, modely řádových staveb

# koncert Pavla Čadka

Zahrady pod Petrovem 1
12. 6. ve 20 h

**Pavel Čadek**
Brněnský písničkář a violoncellista, zakladatel vlastního hudebního žánru – cellofolk. Texty jeho písní jsou vážné, satirické i oddechové. Spolu s akordeonistou Ondřejem Zámečníkem a cajonistou Davidem Pašou tvoří uskupení Účellová skupina. V roce 2019 vydal své debutové album Cellofolk.

# Tvárnice

**Na stavbě zůstala zčásti rozebraná hromada tvárnic. Spočítáš, kolik jich tam je?**

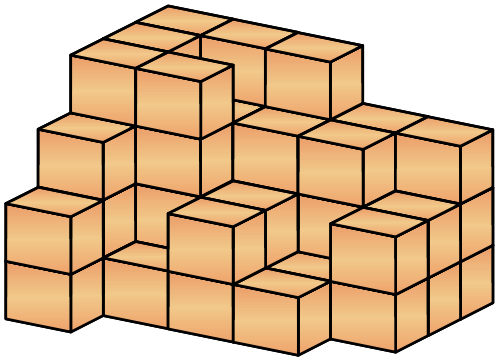

# Včela

**Pomoz najít včele cestu ke květům.**

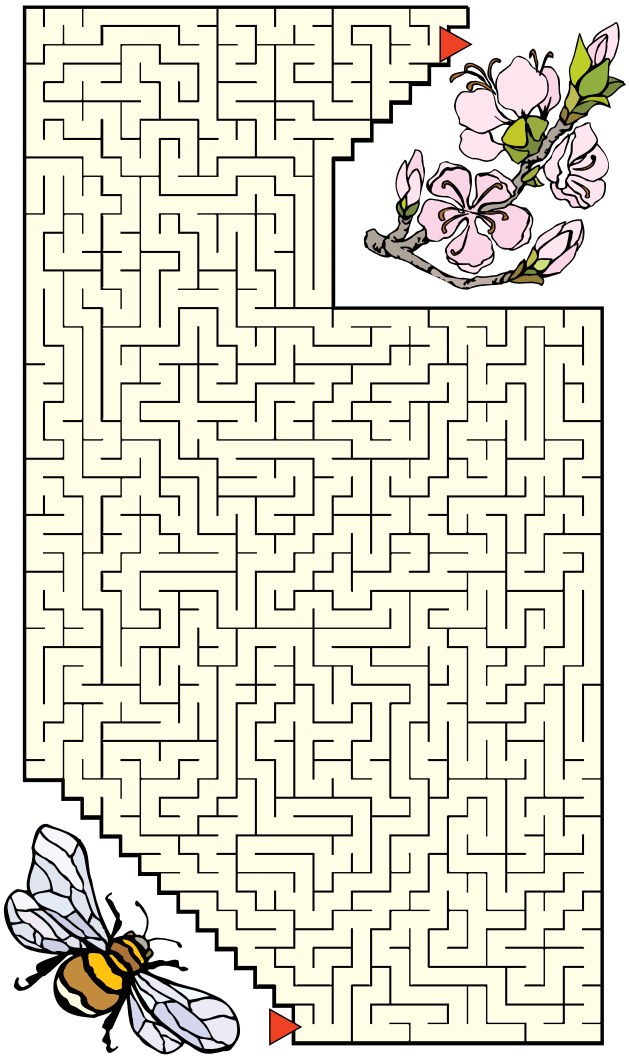

*Aktivitu pro děti připravil Zábavný křesťanský měsíčník Nezbeda. www.casopisnezbeda.cz*

# Osmisměrka

*Šťastné manželství je stavba, kterou je potřeba stavět…*

Dokončení citátu francouzského spisovatele André Maurois najdete v osmisměrce.

| | | | | | | | | | | | | | | | | | |
|---|---|---|---|---|---|---|---|---|---|---|---|---|---|---|---|---|---|
| F | Y | B | D | K | Í | A | Y | Ž | O | B | S | E | R | V | A | T | O | Ř | E |
| L | P | Ž | O | B | R | N | A | T | I | Ř | Ě | M | Y | V | Ú | S | M | Ě | V |
| U | M | D | T | X | I | K | Á | B | Y | M | S | Ž | D | V | P | I | I | I | D |
| T | A | P | E | L | E | T | D | K | A | I | I | Y | K | O | R | K | Ú | A | R |
| T | R | A | K | T | O | R | I | S | T | K | A | R | L | Y | S | T | L | Á | T |
| E | I | E | A | N | E | T | L | U | Č | U | T | U | K | K | A | E | A | I | S |
| R | T | P | Ý | E | A | K | A | S | T | Y | P | E | L | K | K | L | L | T | M |
| O | Á | S | U | M | I | C | T | E | L | R | N | T | R | O | D | Ě | R | H | A |
| S | V | S | U | K | E | L | Á | I | A | Ě | I | O | H | I | D | R | O | L | Š |
| A | L | E | C | R | A | M | T | C | V | Z | T | L | Ň | U | O | D | T | E | U |
| N | N | N | A | Č | O | N | O | A | A | K | E | R | F | A | N | L | N | R | T |
| P | K | D | O | T | Á | V | R | R | A | D | A | Z | V | O | P | E | Ý | Y | R |
| N | A | V | Á | Z | A | K | O | D | Y | A | N | A | S | T | O | M | Ó | Z | A |
| Z | A | I | N | T | E | R | E | S | O | V | A | T | I | N | Č | N | O | Á | A |
| T | O | Č | I | V | P | R | V | S | T | A | I | V | Y | J | Í | Ž | Ď | K | A |

KRIMI, DILATÁTOR, SUROVOST, ŠAMSTR, DALEKOHLEDY, DETEKTIVKA, VRTAT, ČTVRTĚ, REDAKTORKA, RYZÁK, ŽAKET, TRAKTORISTKA, UDĚLIT, NAKUPIT, KOMPAŇON, OBRNA, VLNKA, VYJÍŽĎKA, DOTEK, OTEKLINY, LETCI, BOXER, BAKTERIOLÝZA, ROTNÝ, ZAINTERESOVATI, LORDI, ASIAT, DRACI, PRORAZIT, TELEPAT, STLAČOVAT, FLUTTER, VYMĚŘIT, STLÁT, ARTUŠ, ANASTOMÓZA, ZÁVAN, PNEUMATIKY, SITUACE, FLIRT, VRATA, NEONY, ÚKROKY, RAMPY, UTKÁNÍ, OBSERVATOŘE, HODNOSTI, SPOLUPRACOVATI, KMENT, SEKÁČ, BĚŽKY, SÁPAT, KLEPY, LETKIS, ÚSMĚV, SENDVIČ, MARCELA

*Připravil křesťanský křižovkářský magazín Šalamounky www.salamounky.webnode.cz*

# ČERVENEC—SRPEN 2020

## hudba • filmy • zábava • relax

**nově opravené a zpřístupněné zahrady Petrov 1, Brno**

DCM Brno

mladez.biskupstvi.cz

BISKUPSTVÍ BRNĚNSKÉ

Vydalo: Biskupství brněnské, v Brně 2020
NEPRODEJNÉ
Koordinátoři: Roman Kubín, Jitka Tesařová, Marie Pospíšilová
Fotografie: Biskupství brněnské, Biskupství ostravsko-opavské, Římskokatolická farnost Brno-Lesná, Michael Král, Štěpán Langášek, Adam Svěchovský, pixabay.com, Shutterstock, wikipedia.org
Grafické zpracování: Libor Kubín
Děkujeme Biskupství ostravsko-opavskému za poskytnutí některých článků a podkladů

Projekt se uskutečňuje za finanční podpory Ministerstva kultury, Jihomoravského kraje a statutárního města Brna.

MINISTERSTVO KULTURY

jihomoravský kraj

BRNO

Radio Beta 107 FM

rádio KROKODÝL FM 103

RADIO PROGLAS

Katolický týdeník

NOE